

SPECIFICATIE STUF-ENVELOP VERSIE 2.1

**Gemeentelijk gegevensknooppunt (GGk)
en ISD-keten**

Opgesteld door	KING
Datum	27 september 2016
Versie	2.1.03

Inhoud

Inhoudsopgave

REVISIES.....	4
1 INLEIDING	6
2 ENVELOPPERING VAN BERICHTEN	7
2.1 DE STUF-ENVELOP	7
2.2 OPBOUW STUF-ENVELOP	7
2.3 INTERACTIEPATRONEN EN FOUTAFHANDELING	8
2.4 ZENDENDE APPLICATIENAAM EN VERSIE.....	10
2.5 FUNCTIENAAM EN VERSIE.....	10
2.6 REFERENTIEDOCUMENTEN EN BRONVERWIJZINGEN.....	10
3 BERICHTSPECIFICATIES	11
3.1 FO01-FOUTBERICHT	11
3.2 INITIËREND BERICHT (GGK0310-DI01)	13
3.3 RETOUR-BERICHT (GGK0310-DU01)	15
4 BIJLAGE: VOORBEELDBERICHTEN.....	17
4.1 FO01 FOUTBERICHT	17
4.2 ENVELOPHEENBERICHT-GGK_DI01.XML.....	18
4.3 ENVELOPRETOURBERICHT-GGK_DU01.....	19

Revisies

Versie	Datum	Auteurs	Reden en aard wijziging
1.0	06-10-2014	Arjen Bienen	Laatste consultatieronde Wijnand Heijnen, Johan Boer, Ton Monasso en Toine Beunes
1.2	21-05-2015	Arjen Bienen	Aanpassingen n.a.v. consultatie RINIS, IB en leveranciers. Aanpassingen StUF-envelop: <ul style="list-style-type: none"> • Aanpassen wbg-verwijzingen naar ggs/ggk-verwijzingen • Naamgeving ggs wordt ggk • StUF-versie is 0301 wordt 0310 • Verwijderen verwijzingen StUF-ZKN en StUF-BG • Gml-folder verwijderen • Payload gaat van parameters naar Body
1.2.2	21-06-2015	Arjen Bienen	Aanpassingen nav consultatie RINIS, IB en leveranciers: <ul style="list-style-type: none"> • Referenties naar xlink en xml verwijderen (niet noodzakelijk) • Bericht wordt verplicht met kardinaliteit 1 • Contenttype wordt verplicht xml vs text voorbereid op XML-versies van AZR-standaarden • In Applicatiecode staat alleen applicatiennaam • Organisatie is altijd verplicht • Gebruikersnaam is leeg • Ontvangende Applicatie, invullen GGk • Referentienummer wordt altijd UUID
1.2.3	02-09-2015	Arjen Bienen	Aanpassingen n.a.v. consultatie RINIS, IB en leveranciers: <ul style="list-style-type: none"> • Interactiepatronen voor foutafhandeling aangepast • Commentaar 1.2.2 verwerkt • Foutsituaties toegevoegd
2.0	05-01-2016	Arjen Bienen	Versienummer gewijzigd van 1.2.3 naar 2.0

Versie	Datum	Auteurs	Reden en aard wijziging
2.1	11-05-2016	Arnoud Quanjer	<p>Aanpassingen n.a.v. introductie versie 2.1 XML en verbeterde foutafhandeling in iWmo en iJw</p> <ul style="list-style-type: none"> • Inhoudelijke aanpassing van Di01 en Du01 berichten • Splitsing veld stuurgegevens.zender.applicatie in drie velden (omschrijving, versie en subversie) • Splitsing veld stuurgegevens.functie in drie velden (omschrijving, versie en subversie) • Verwijdering beschrijving van interactiemodellen • Verwijdering beschrijving berichtenlogistiek en foutafhandeling • Opname verwijzing naar PSA iWmo/iJw XML 2.1 t.b.v. interactiepatronen en foutafhandeling in de keten. • Lengte van de bestandsnaam beperkt tot 255 karakters zonder diacrieten en spaties.
2.1.02	24-07-2016	Arnoud Quanjer	<ul style="list-style-type: none"> • Wijziging van namespace van berichten in verband met versiebeheer van berichten
2.1.03	26-09-2016	Arnoud Quanjer	<ul style="list-style-type: none"> • Toevoeging van VECOZO, IB en RINIS als verzendende partij in een Du01- en Fo01-bericht in verband met traceerbaarheid van de oorsprong van deze berichten. • Toevoeging voorbeeld Fo01-bericht • Toevoeging interactiediagrammen

1 Inleiding

Bij de uitvoering van de taken die gemeenten uit de WMO 2015 en Jeugdwet toebedeeld hebben gekregen wisselen gemeenten met een groot aantal ketenpartijen gestructureerde en ongestructureerde gegevens uit. Ten behoeve van deze gegevensuitwisselingen maken gemeenten gebruik van de diensten van het Gemeentelijk Gegevensknooppunt (GGk). Het GGk biedt portaal- en webservicediensten die door gemeenten gebruikt worden om de gegevensuitwisselingen ten aanzien van de verschillende gegevensstromen mee vorm te geven. Ketenpartijen die aangesloten zijn op het GGk zijn onder andere zorgaanbieders (via VECOZO), de RvIG, het CBS, het CIZ en de SVB. In de toekomst worden nog meer ketenpartijen, zoals het CAK, aangesloten.

De infrastructuur die de gemeenten verbind met ketenpartijen wordt de ISD-keten genoemd. Binnen de ISD-keten wordt een veelheid aan berichten en berichtformaten gebruikt. Om de diensten die door de ISD-keten worden geboden onafhankelijk te houden van de verschillende soorten en versies van berichten die via de ISD-keten gerouteerd worden is ervoor gekozen routeringsgegevens los te knippen van inhoudelijke berichten. Inhoudelijke berichten (de payload) worden ingepakt in een envelop. Op de envelop worden alle gegevens opgenomen die nodig zijn voor het routeren van de payload van de verzender naar de ontvanger. Dit systeem is vergelijkbaar met de fysieke pakketpost. Een pakketje wordt daar voorzien van een label waarop de ontvanger en afzender vermeld zijn. De inhoud van het pakketje is voor de bezorgdienst niet van belang.

De payload van een bericht kan via de in de envelop beschikbare gegevens van verzender naar de ontvanger gerouteerd worden door de ISD-keten zonder dat partijen kennis hoeven te nemen van de inhoud van het payload van het bericht.

Op de envelop die in de ISD-keten wordt gebruikt worden gegevens opgenomen die nodig zijn voor:

- Het routeren van het bericht van de verzender naar de ontvanger;
- Het volgen van het bericht in de ISD-keten (tracking en tracing);
- De uitvoering van taken die partijen vanuit hun ketenverantwoordelijkheid moeten uitvoeren.

Het principe van enveloppering is, of wordt spoedig, toegepast voor alle a-synchrone berichtuitwisseling die loopt via de ISD-keten. Het gaat binnen deze keten om berichten die gestructureerde iWmo- en iJw-berichten bevatten, en ook om PDF- of CSV-bestanden die ten behoeve van de aanlevering van gegevens aan het CBS voor de Gemeentelijke Monitor Sociaal Domein worden verzonden.

In dit document wordt de standaard die door gemeenten gehanteerd wordt ten aanzien van een berichtenenvelop beschreven.

2 Enveloppering van berichten

Binnen de ISD-keten is afgesproken tussen ketenpartijen dat berichten die via de ISD-keten worden verzonden voorzien zijn van een envelop. De envelop bevat een aantal gegevens die door de infrastructuurpartijen van de ISD-keten (Inlichtingenbureau, RINIS en VECOZO) gebruikt worden voor het routeren van berichten van de verzender naar de ontvanger en het volgen van berichten binnen de infrastructuur.

2.1 De StUF-envelop

Het gemeentelijk deel van de keten maakt gebruik van de StUF-standaard voor de implementatie van de berichtenenvelop: de StUF-envelop. Deze standaard sluit nauw aan bij de berichtstandaarden die vanuit de lijst van 'pas toe of leg uit'-standaarden¹ van het Forum Standaardisatie verplicht gesteld zijn voor gemeenten. De StUF-envelop is toepasbaar voor alle asynchrone berichtuitwisseling via de ISD-keten.

2.2 Opbouw StUF-envelop

Bij de routing van berichten in de ISD-keten wordt door gemeenten gebruik gemaakt van de StUF-standaard om berichten mee te verzenden. Gemeenten maken hiertoe gebruik van StUF *ggk0310-Di01* als initieel bericht, en *ggk0310-Du01* als bijbehorend retourbericht.

Binnen de StUF-envelop wordt de payload verpakt in BASE64 formaat. BASE64 versleuteling is een manier om binaire code te converteren naar ASCII-tekenen. Deze conversie is noodzakelijk om te kunnen garanderen dat alle mogelijke berichten uitgewisseld kunnen worden, ook via protocollen die gebruik maken van (7-bits) ASCII-tekenen en niet van binaire code van 8 bits.

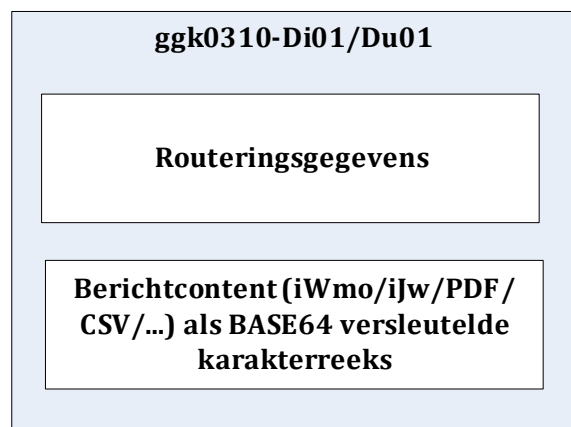

Figuur 1 - Toepassing van de StUF envelop ten behoeve van routing van payload

De tekencodering van de StUF-envelop is UTF-8 zonder Byte Order Mark (BOM). Regels in de StUF-envelop worden wegens leesbaarheid afgesloten met een CR en een LF karakter (CRLF).

¹ <https://lijsten.forumstandaardisatie.nl/lijsten/open-standaarden?lijst=Pas%20toe%20of%20leg%20uit&status%5B%5D=Opgenomen&pagetitle=pastoeof/>

2.3 Interactiepatronen en foutafhandeling

De uitwisseling van berichten tussen de verschillende ISD-ketenpartijen via de ISD-keten betreft asynchrone berichtenuitwisseling. Eventuele fouten die optreden in dit berichtenverkeer en relevant zijn voor gemeenten worden aan de gemeente aangeboden in de vorm van StUF Fo01-berichten. Tussen de infrastructuurpartijen in de keten wordt aanvullend op deze fouten ook gebruik gemaakt van Fo03-berichten. Deze foutberichten betreffen fouten die op transportniveau optreden en een oorzaak hebben binnen de keten. Deze Fo03-berichten worden binnen de ISD-keten afgehandeld en opgelost. Gemeenten ontvangen enkel Fo01 berichten en geen Fo03 berichten. Gemeenten kunnen een Fo01 bericht naar de zorgaanbieder verzenden op het moment dat de iJw/iWmo payload niet voldoet aan de XSD. De foutcode die hierbij gehanteerd dient te worden is 'StUF055' (Berichtbody is niet conform schema in sectormodel).

Tussen de verschillende onderdelen van de ISD-keten wordt gebruik gemaakt van StUF Bv03-berichten waarmee onderling de ontvangst van berichten bevestigd wordt. Richting gemeenten worden geen StUF-bevestigingsberichten aangeboden. Dit omdat de berichten met gegarandeerde aflevering via Digikoppeling aan RINIS worden aangeboden. Gemeenten ontvangen en verzenden derhalve geen Bv03 berichten.

Onderstaande diagrammen geven de interacties weer tussen de schakels van de ISD-keten.

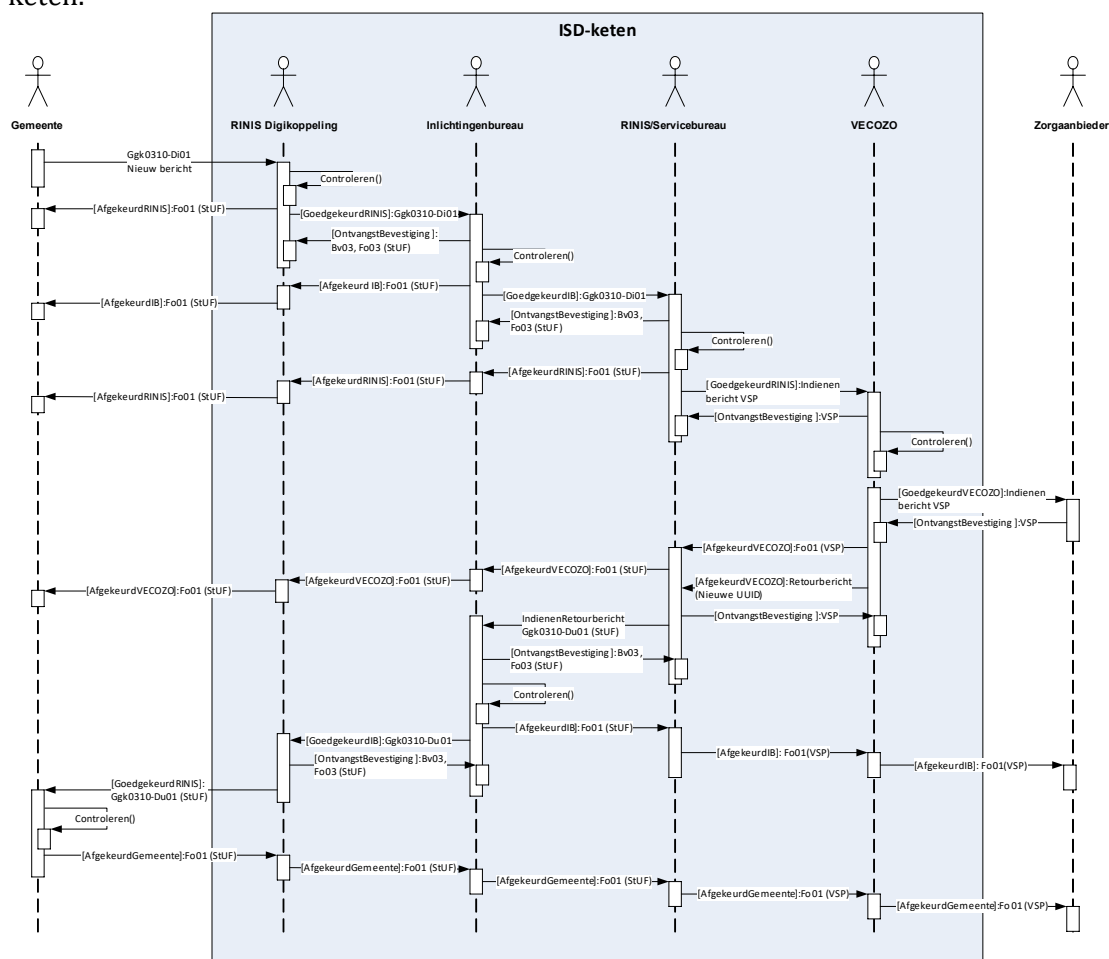

Figuur 2 - Bericht van een gemeente naar een zorgaanbieder (inclusief retourbericht)

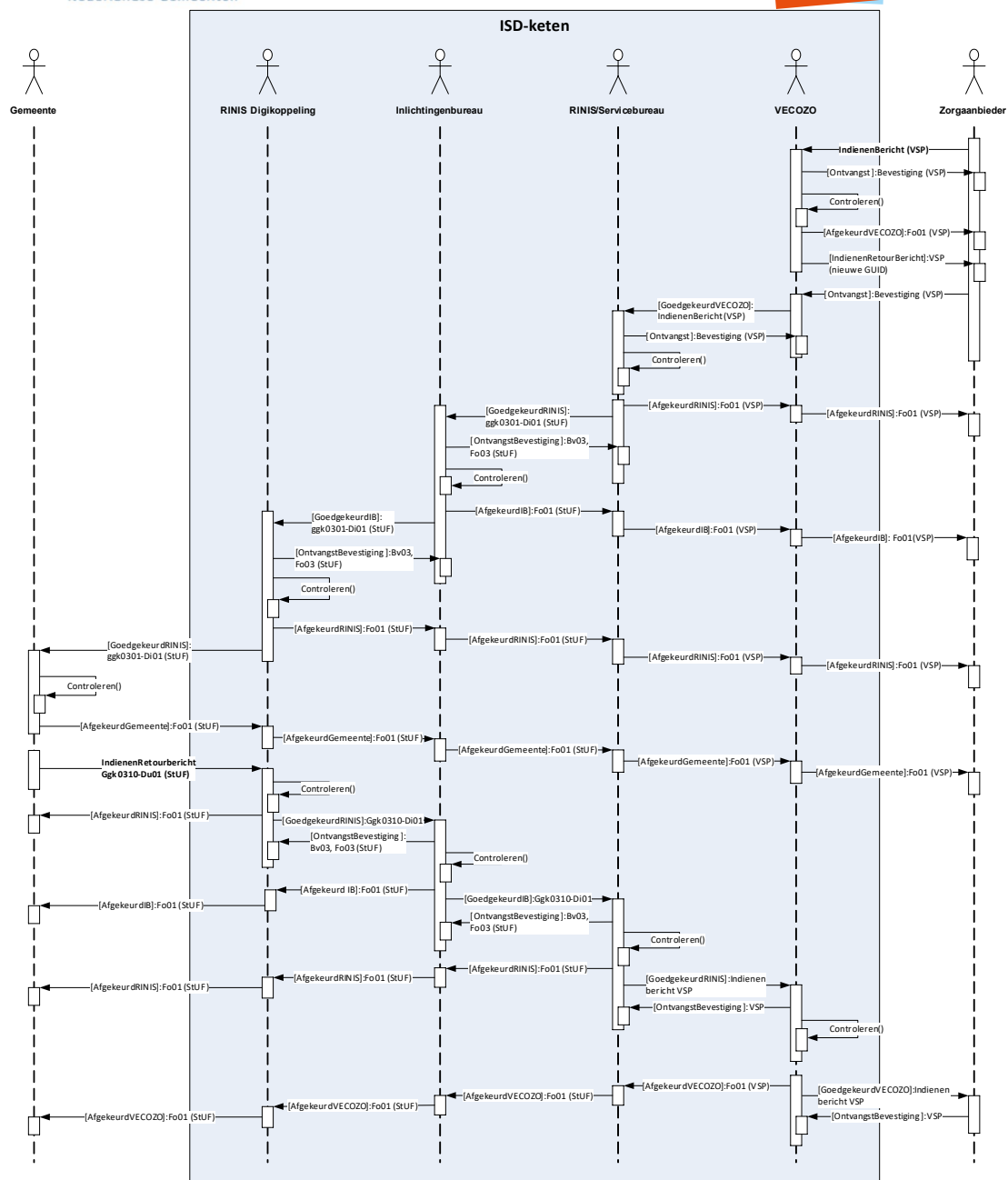

Figuur 3 - Bericht van een zorgaanbieder naar een gemeente (inclusief retourbericht)

2.4 Zendende applicatienaam en versie

Vanaf versie 2.1 van de StUF-envelop is het verplicht om zowel de naam van de zendende applicatie inclusief het versie- en subversienummer in te vullen. In het veld *stuurgegevens.zender.applicatie* dient de naam van de applicatie opgenomen te worden die verantwoordelijk is voor het aanmaken van het bericht wat in het veld *parameters.bericht* is opgenomen. Deze naam mag geen versie bevatten. De versie en subversie van de applicatie dienen verplicht opgenomen te worden in de velden *parameters.applicatieVersie* en *parameters.applicatieSubversie*.

Indien berichten in de keten worden gegenereerd door partijen uit de ISD-keten dan worden deze velden als volgt gevuld

Afzender	Applicatie	Versie	Subversie
VECOZO	VECOZOWebservice	0001	0000
Inlichtingenbureau	GGKWebservice	0001	0000

2.5 Functienaam en versie

Vanaf versie 2.1 van de StUF-envelop is het verplicht om zowel de omschrijving van de functie van het bericht als het versie- en subversienummer in te vullen. In voorgaande versies werden deze velden gecombineerd in het veld *stuurgegevens.functie* opgenomen. Vanaf versie 2.1 mag in het veld *stuurgegevens.functie* enkel de omschrijving van de functie van het bericht opgenomen worden. De versie en subversie van de functie dienen verplicht opgenomen te worden in de velden *parameters.functieVersie* en *parameters.functieSubversie*.

2.6 Referentiedocumenten en bronverwijzingen

Referentiedocument	Bronverwijzing
StUF 3.01	https://new.kinggemeenten.nl/gemma/stuf/stuf-301/standaard
StUF protocolbindingen 3.02	https://new.kinggemeenten.nl/gemma/stuf/stuf-301/standaard

3 Berichtspecificaties

In onderstaande paragrafen wordt de opbouw en inhoud van StUF-envelop en het Fo01-foutbericht beschreven.

3.1 Fo01-foutbericht

Berichttype: Fo01		
StUF-elementen		
Stuurgegevens		Verplicht
stuurgegevens.berichtcode	Vaste waarde = "Fo01"	X
Zender		
stuurgegevens.zender.organisatie	Deze wordt als volgt gevuld: <ul style="list-style-type: none"> • Verzender is gemeente: CBS-gemeentecode; • Verzender is aanbieder van (jeugd)zorg: AGB-code (jeugd) zorgaanbieder • Verzender is SVB: vaste waarde "SVB" • Verzender is CAK: vaste waarde "CAK" • Verzender is CBS: vaste waarde "CBS" • Verzender is UWV: vaste waarde "UWV" • Verzender is VECOZO: vaste waarde "VECOZO" • Verzender is het Inlichtingenbureau: vaste waarde "IB" • Verzender is RINIS: vaste waarde "RINIS" 	X
stuurgegevens.zender.applicatie	Naam verzendende applicatie van leverancier	X
stuurgegevens.zender.administratie	Als samenwerkingsverband dan naam samenwerkingsverband anders naam gemeente	
stuurgegevens.zender.gebruiker	Leeg	
Ontvanger		
stuurgegevens.ontvanger.organisatie	Deze wordt als volgt gevuld: <ul style="list-style-type: none"> • Ontvanger is gemeente: CBS-gemeentecode; • Ontvanger is aanbieder van (jeugd)zorg: AGB-code (jeugd) zorgaanbieder • Ontvanger is SVB: vaste waarde "SVB" • Ontvanger is CAK: vaste waarde "CAK" • Ontvanger is CBS: vaste waarde "CBS" • Ontvanger is UWV: vaste waarde "UWV" 	X
stuurgegevens.ontvanger.applicatie	Vaste waarde "GGK"	X
stuurgegevens.ontvanger.administratie	Leeg	
stuurgegevens.ontvanger.gebruiker	Leeg	
stuurgegevens.referentienummer	Door verzendende applicatie te genereren UUID	X

stuurgegevens.tijdstipbericht	Tijdstip van aanmaken van dit StUF-bericht (envelop)	X
stuurgegevens.crossRefnummer	UUID van bijbehorende ggk0310-Di01	X
Inhoud		
body.code	Foutcode	X
body.plek	Server of client, afhankelijk waar de fout plaats vindt volgens StUF-standaard (Client en Server).	X
body.omschrijving	Beschrijving van de fout aangevuld met detailinformatie	X
body.Details	Waarde van stuurgegevens.functie + '-' + parameters.applicatieVersie + parameters.applicatieSubversie (bv JW315-00010004)	
body.DetailsXML	Originele bericht incl. StUF-envelop (indien mogelijk); zonder verdere toevoegingen (geen Base64 geen CDATA).	

3.2 Initiërend bericht (ggk0310-Di01)

Berichttype: ggk0310-Di01		
StUF-elementen		
Stuurgegevens		Verplicht
stuurgegevens.berichtcode	Vaste waarde = "Di01"	X
<i>Zender</i>		
stuurgegevens.zender.organisatie	Deze wordt als volgt gevuld: <ul style="list-style-type: none"> • Verzender is gemeente: CBS-gemeentecode; • Verzender is aanbieder van (jeugd)zorg: AGB-code (jeugd) zorgaanbieder • Verzender is SVB: vaste waarde "SVB" • Verzender is CAK: vaste waarde "CAK" • Verzender is CBS: vaste waarde "CBS" • Verzender is UWV: vaste waarde "UWV" 	X
stuurgegevens.zender.applicatie	Naam verzendende applicatie van leverancier	X
stuurgegevens.zender.administratie	Als samenwerkingsverband dan naam samenwerkingsverband anders naam gemeente	
stuurgegevens.zender.gebruiker	Leeg	
<i>Ontvanger</i>		
stuurgegevens.ontvanger.organisatie	Deze wordt als volgt gevuld: <ul style="list-style-type: none"> • Ontvanger is gemeente: CBS-gemeentecode; • Ontvanger is aanbieder van (jeugd)zorg: AGB-code (jeugd) zorgaanbieder • Ontvanger is SVB: vaste waarde "SVB" • Ontvanger is CAK: vaste waarde "CAK" • Ontvanger is CBS: vaste waarde "CBS" • Ontvanger is UWV: vaste waarde "UWV" 	X
stuurgegevens.ontvanger.applicatie	Vaste waarde "GGk"	X
stuurgegevens.ontvanger.administratie	Leeg	
stuurgegevens.ontvanger.gebruiker	Leeg	
stuurgegevens.referentienummer	Door verzendende applicatie te genereren UUID	X
stuurgegevens.tijdstipbericht	Tijdstip van aanmaken van dit StUF-bericht (envelop)	X
stuurgegevens.functie	Omschrijving van het berichttype dat aangeleverd wordt, bijvoorbeeld 'WMO301'	X
Inhoud		
parameters.referentienummerBericht	Referentienummer uit parameters.bericht	

	(alleen indien parameters.bericht een iWmo/ijw bericht bevat, anders leeg)	
parameters.applicatieVersie	Versie van de stuurgegevens.zender.applicatie die gebruikt wordt voor het aanmaken van het parameters.bericht bijvoorbeeld '0004'	X
parameters.applicatieSubversie	Subversie van de stuurgegevens.zender.applicatie die gebruikt wordt voor het aanmaken van het parameters.bericht bijvoorbeeld '0002'	X
parameters.functieVersie	Versie van het berichttype dat aangeleverd wordt via stuurgegevens.functie, bijvoorbeeld '0002'	X
parameters.functieSubversie	Subversie van het berichttype dat aangeleverd wordt via stuurgegevens.functie, bijvoorbeeld '0004'	X
parameters.bericht	Flatfile formaat bericht (base64) Maximum grootte van de payload(voor conversie) is 25 MegaByte.	X
parameters.bericht.bestandsnaam	Bestandsnaam van het bestand dat als binary is opgenomen. De maximum lengte van de bestandsnaam is 255 tekens. De bestandsnaam mag geen diakritische tekens of spaties bevatten.	
parameters.bericht.contenttype	Mime type van bestand in Parameters.bericht. In het geval van een XML-bestand: application/xml Tekst-bestand (bijv. EI-bericht): text/plain	X

3.3 Retour-bericht (ggk0310-Du01)

Berichttype: ggk0310-Du01		
StUF-elementen		
Stuurgegevens		Verplicht
stuurgegevens.berichtcode	Vaste waarde = "Du01"	X
<i>Zender</i>		
stuurgegevens.zender.organisatie	Deze wordt als volgt gevuld: <ul style="list-style-type: none"> • Verzender is gemeente: CBS-gemeentecode; • Verzender is aanbieder van (jeugd)zorg: AGB-code (jeugd) zorgaanbieder • Verzender is SVB: vaste waarde "SVB" • Verzender is CAK: vaste waarde "CAK" • Verzender is CBS: vaste waarde "CBS" • Verzender is UWV: vaste waarde "UWV" • Verzender is VECOZO: vaste waarde "VECOZO" 	X
stuurgegevens.zender.applicatie	Naam verzendende applicatie van leverancier	X
stuurgegevens.zender.administratie	Als samenwerkingsverband dan naam samenwerkingsverband anders naam gemeente	
stuurgegevens.zender.gebruiker	Leeg	
<i>Ontvanger</i>		
stuurgegevens.ontvanger.organisatie	Deze wordt als volgt gevuld: <ul style="list-style-type: none"> • Ontvanger is gemeente: CBS-gemeentecode; • Ontvanger is aanbieder van (jeugd)zorg: AGB-code (jeugd) zorgaanbieder • Ontvanger is SVB: vaste waarde "SVB" • Ontvanger is CAK: vaste waarde "CAK" • Ontvanger is CBS: vaste waarde "CBS" • Ontvanger is UWV: vaste waarde "UWV" 	X
stuurgegevens.ontvanger.applicatie	Vaste waarde "GGk"	X
stuurgegevens.ontvanger.administratie	Leeg	
stuurgegevens.ontvanger.gebruiker	Leeg	
stuurgegevens.referentienummer	Door verzendende applicatie te genereren UUID	X
stuurgegevens.tijdstipbericht	Tijdstip van aanmaken van de StUF-envelop	X
stuurgegevens.crossRefnummer	UUID van bijbehorende ggk0310-Di01	X
stuurgegevens.functie	Omschrijving van het berichttype dat	X

	aangeleverd wordt, bijvoorbeeld 'WMO302'	
Inhoud		
parameters.referentienummerBericht	Referentienummer uit Parameters.bericht (alleen indien Parameters.bericht een iWmo/ijw bericht bevat, anders leeg)	
parameters.crossRefnummerBericht	Referentienummer van bijbehorende ggek0310-Di01 (alleen indien Parameters.bericht een iWmo/ijw bericht bevat, anders leeg)	
parameters.applicatieVersie	Versie van de stuurgegevens.zender.applicatie die gebruikt wordt voor het aanmaken van het parameters.bericht bijvoorbeeld '0004'	X
parameters.applicatieSubversie	Subversie van de stuurgegevens.zender.applicatie die gebruikt wordt voor het aanmaken van het parameters.bericht bijvoorbeeld '0002'	X
parameters.functieVersie	Versie van het berichttype dat aangeleverd wordt via stuurgegevens.functie, bijvoorbeeld '0002'	X
parameters.functieSubversie	Subversie van het berichttype dat aangeleverd wordt via stuurgegevens.functie, bijvoorbeeld '0004'	X
parameters.bericht	Flatfile formaat bericht (base64). Maximum grootte van de payload (voor conversie) is 25 MegaByte.	X
parameters.bericht.bestandsnaam	Bestandsnaam van het bestand dat als binary is opgenomen. De maximum lengte van de bestandsnaam is 255 tekens. De bestandsnaam mag geen diakritische tekens of spaties bevatten.	
parameters.bericht.contenttype	Mime type van bestand in Parameters.bericht. In het geval van een XML-bestand: application/xml Tekst-bestand (bijv. EI-bericht): text/plain	X

4 Bijlage: Voorbeeldberichten

4.1 Fo01 foutbericht

```
<ns0:Fo01Bericht xmlns:ns0="http://www.egem.nl/StUF/StUF0301">
  <ns0:stuurgegevens>
    <ns0:berichtcode>Fo01</ns0:berichtcode>
    <ns0:zender>
      <ns0:organisatie>IB</ns0:organisatie>
      <ns0:applicatie>GGK</ns0:applicatie>
    </ns0:zender>
    <ns0:ontvanger>
      <ns0:organisatie>54540051</ns0:organisatie>
      <ns0:applicatie>JW Applicatie</ns0:applicatie>
      <ns0:administratie>test</ns0:administratie>
      <ns0:gebruiker>gebruiker1</ns0:gebruiker>
    </ns0:ontvanger>
    <ns0:referentienummer>
      78002f23-5bc5-4e3e-96ad-1d209d32a5d5
    </ns0:referentienummer>
    <ns0:tijdstipBericht>20160421144534</ns0:tijdstipBericht>
    <ns0:crossRefnummer>
      9c0f7b90-5c69-11e5-a837-0800200c9a66
    </ns0:crossRefnummer>
  </ns0:stuurgegevens>
  <ns0:body>
    <ns0:code>IB210</ns0:code>
    <ns0:plek>client</ns0:plek>
    <ns0:omschrijving>
      Ontvangende organisatie onbekend. Organisatie 99999
    </ns0:omschrijving>
    <ns0:details>JW315-00010004</ns0:details>
    <ns0:detailsXML>&lt;root>&lt;/root></ns0:detailsXML>
  </ns0:body>
</ns0:Fo01Bericht>
```

4.2 envelopHeenbericht-ggk_Di01.xml

```
<?xml version="1.0" encoding="UTF-8"?>
<!--Sample XML file generated by XMLSpy v2009 (http://www.altova.com)-->
<GGK:envelopHeenbericht-ggk_Di01
xmlns:StUF="http://www.stufstandaarden.nl/StUF/StUF0301"
xmlns:GGK="http://www.stufstandaarden.nl/sectormodel/ggk/0210"
xmlns:xsi="http://www.w3.org/2001/XMLSchema-instance"
xmlns:xmime="http://www.w3.org/2005/05/xmlmime">
  <GGK:stuurgegevens>
    <StUF:berichtcode>Di01</StUF:berichtcode>
    <StUF:zender>
      <StUF:organisatie>0548</StUF:organisatie>
      <StUF:applicatie>Wmo Applicatie</StUF:applicatie>
      <StUF:administratie>test</StUF:administratie>
      <StUF:gebruiker>gebruiker1</StUF:gebruiker>
    </StUF:zender>
    <StUF:ontvanger>
      <StUF:organisatie>CAK</StUF:organisatie>
      <StUF:applicatie>GGk</StUF:applicatie>
      <StUF:administratie>test</StUF:administratie>
      <StUF:gebruiker>gebruiker1</StUF:gebruiker>
    </StUF:ontvanger>
    <StUF:referentienummer>9c0f7b90-5c69-11e5-a837-
0800200c9a66</StUF:referentienummer>
    <StUF:tijdstipBericht>20160421132514</StUF:tijdstipBericht>
    <StUF:functie>WMO301</StUF:functie>
  </GGK:stuurgegevens>
  <GGK:parameters>
    <GGK:referentienummerBericht>123456789012</GGK:referentienummerBericht>
    <GGK:applicatieVersie>0004</GGK:applicatieVersie>
    <GGK:applicatieSubversie>0003</GGK:applicatieSubversie>
    <GGK:functieVersie>0001</GGK:functieVersie>
    <GGK:functieSubversie>0001</GGK:functieSubversie>
    <GGK:bericht StUF:bestandsnaam="WMO301.txt"
xmime:contentType="application/xml">SGllciBzdGFhdCBoZXQgaGVlbnJlcmljaHQ=</GG
K:bericht>
  </GGK:parameters>
</GGK:envelopHeenbericht-ggk_Di01>
```

NB: in het element 'bericht' staat de Base64 encoding van de tekst "Hier staat het heenbericht"

4.3 envelopRetourbericht-ggk_Du01

```
<?xml version="1.0" encoding="UTF-8"?>
<!--Sample XML file generated by XMLSpy v2009 (http://www.altova.com)-->
<GGK:envelopRetourbericht-ggk_Du01
xmlns:StUF="http://www.stufstandaarden.nl/StUF/StUF0301"
xmlns:GGK="http://www.stufstandaarden.nl/sectormodel/ggk/0210"
xmlns:xsi="http://www.w3.org/2001/XMLSchema-instance"
xmlns:xmime="http://www.w3.org/2005/05/xmlmime">
  <GGK:stuurgegevens>
    <StUF:berichtcode>Du01</StUF:berichtcode>
    <StUF:zender>
      <StUF:organisatie>01023456</StUF:organisatie>
      <StUF:applicatie>Applicatie leverancier</StUF:applicatie>
      <StUF:administratie>test</StUF:administratie>
      <StUF:gebruiker>gebruiker1</StUF:gebruiker>
    </StUF:zender>
    <StUF:ontvanger>
      <StUF:organisatie>0484</StUF:organisatie>
      <StUF:applicatie>GGk</StUF:applicatie>
      <StUF:administratie>test</StUF:administratie>
      <StUF:gebruiker>gebruiker1</StUF:gebruiker>
    </StUF:ontvanger>
    <StUF:referentienummer>b6e9f182-bc44-4f27-9863-
9a5ccc1e1cf0</StUF:referentienummer>
    <StUF:tijdstipBericht>20160422142804</StUF:tijdstipBericht>
    <StUF:crossRefnummer>9c0f7b90-5c69-11e5-a837-
0800200c9a66</StUF:crossRefnummer>
    <StUF:functie>WMO302</StUF:functie>
  </GGK:stuurgegevens>
  <GGK:parameters>
    <GGK:referentienummerBericht>234567890123</GGK:referentienummerBericht>
    <GGK:crossRefnummerBericht>123456789012</GGK:crossRefnummerBericht>
    <GGK:applicatieVersie>0004</GGK:applicatieVersie>
    <GGK:applicatieSubversie>0003</GGK:applicatieSubversie>
    <GGK:functieVersie>0001</GGK:functieVersie>
    <GGK:functieSubversie>0001</GGK:functieSubversie>
    <GGK:bericht StUF:bestandsnaam="WMO302.txt"
xmime:contentType="application/xml">SGllciBzdGFhdCBoZXQgcGV0b3VyYmVyaWNodA==
  </GGK:bericht>
  </GGK:parameters>
</GGK:envelopRetourbericht-ggk_Du01>>
```

NB: in het element bericht staat de base64 encoding van de tekst "Hier staat het retourbericht"